حقیقت انقلاب ثور

ارگان کمیته مرکزی حزب دموکراتیک خلق افغانستان

از قهرمانان وطن بیاموزیم

کارنامه های قهرمانانه شهدای گلگون کفن راه انقلاب، راه مبارزه شریفانه بخاطر سعادت انسان زحمتکش وطن، همواره در قلوب واذهان مردم جا داشته و از اوراق زرین تاریخ خواهد بود.

آنها با قلب های آگنده ازعشق به انسان، به وطن و انقلاب در سنگر های نبرد علیه ضد انقلاب، این مزدوران واجیران امپریالیزم وارتجاع رزمیده و با قربانی جانهای شان از شرف و حیثیت وطن دفاع کرده اند.

آنان باوقار وفروتنی انقلابی، بیترس و بیهراس ازدشمنان، راهی عرصه های نبرد داغ شده و بخاطر آن رزمیدند و جان سپردند که دیگر شیارهای یاس و ناامیدی بررخسار هموطن رنجدیده و عذاب کشیده آنان نقش نه بندد و دیگر صدای گریه یی شنیده نشود.

گور این شهیدان راه ما در وطن همیشه آواز خواهد داد: آرمانهای مارا فراموش نکنید!

خلق انقلابی افغانستان آزاد، مستقل و پر غرور درراه آرمانهای بزرگ این رادمردان وجاودانه گان بخون خفته، مسلماً هیچگاه، از هیچگونه قربانی دریغ نخواهند کرد.

در عین حال موا ظبت ازباز ماندگان وکودکان آنها دین بزرگی است که بردوش ما قرار دارد.

رفیق نجیب منشی عمومی کمیته مرکزی ح.د.خ.ا. در بخشی از بیانیهٔ شان در پلینوم نزدهم کمیته مرکزی ح.د.خ.ا. در رابطه با خاطره های شهدای راه انقلاب و مردم چنین گفتند:

«جنگ جنگ است، باگذشت هر سال تعداد شهدا و بیوه زنان بیشتر میگردد. انقلاب باید در برابر خاطره شهدا در برابر خانواده های شهدا و نسبت به مجروحین ومعلولین فوق العاده مواظب ودقیق باشد ...»

آری، در برابر آرمانهای شهدا باید سر تعظیم فرود آورد. خاطره ها وحماسه های آنهارا به مثابه مدرسه های وطنپرستی پیوسته گرامی میداشت.

بهترین گرامی داشت مقام این جاودانه گان پر افتخار وطن، این است که درراه آرمان های مقدس، انسانی، شریف، وطنپرستانه وانقلابی آنان مبارزه کنیم. مبارزه بخاطر آنکه ضد انقلاب، این آستان بوسان وریزه خواران دشمنان انسانیت نتوانند خون هموطن مارا بریزند.

بجوانان، به نوجوانان و نوباوه گان باید قصه های این دلیر مردان و این مدافعان شجاع و پاکنهاد وطن رابازگو نمود، تااساس رشد شخصیت شان در مکتب آبدیده گی، وطنپرستی وانسان دوستی گذاشته شود.

نویسنده گان، شاعران، هنرمندان و بسخن کوتاه همه دست اندرکاران هنر وادبیات باید آثار و آفریده های شانرا با این خاطره ها واقعیت های درخشان غنای بیشتر و عظمت بخشند.

استادان و معلمان وظیفه دارند که از ین خاطره ها دایماً یاد کنند، تا شاگردان آنها که جگر گوشه گان مردم و نیروی پر توان آینده اند، آنرا به ذهن بسپارند وبه دیگران برسانند، به آنهائیکه وطن، شرف و حیثیت مردم خود را دوست دارند و درین راه میروند.

ما حق نداریم این خاطره ها فراموش کنیم، زیرا این افتخار همه مابوده والها مبخش مبارزات همه راهیان راه انقلاب و مهین ماست به همین سان ما حق نداریم غم و اندوه بازمانده گان آنها را ازیاد ببریم و در آن شریک نشویم همچنان ما حق نداریم از کنار کودکان آنها بی تفاوت بگذریم و اگر اشکی بر رخسار شان باشد آنرا دور نکنیم.

مصوبهٔ اخیر مشترک بیروی سیاسی کمیته مرکزی ح.د.خ.ا و شورای وزیران ج.د.ا در رابطه موا ظبت از فامیل های شهدا و معلولین جنگ وظایف جدیدی را در برابر سازمانهای حزبی وارگانهای دولتی قرار می دهد.

حزب و دولت انقلابی ازایجاد پرورشگاه های وطن گرفته تا رسانیدن کمک های مستقیم به خانواده های شهدا از زنان و فرزندان شان موا ظبت بعمل میآورد وپیوسته تدابیر درین جهت افزایش مییابد، با اینهم ضرورت است که رفقا و هموطنان هرچه بیشتر و بهتر درین امر خیر ومقدس سهیم شوند.

با اطمینان کامل که مردم قدرشناس افغانستان، حزب و دولت انقلابی مالحظه یی هم حماسه های ماندگار این دلیر مردان راازیادنخواهند برد، همچنان این کارنامه ها که بهترین مکتب، مدرسه و آموزشگاه پرورش انقلابی است، همیشه برسر زبانهای هموطنان شرافتمند ما باقی خواهند ماند.

خاطره های کار و رزم عادلانه آنها را در سر خط دروس وطنپرستی خودونسل های آینده قرار دهیم. کارنامه های شهدای قهرمان وطن منبع فنا ناپذیر افتخار والهام هر هموطن شریف ومجموع خلق وطن است.

در بیروی سیاسی کمیته مرکزی ح.د.خ.ا

جلسه نوبتی بیروی سیاسی کمیته مرکزی حزب دموکراتیک خلق افغانستان پریروز دایر گردید.

جلسه بیروی سیاسی کمیته مرکزی حزب دموکراتیک خلق افغانستان بخاطر بهبود بنیادی کار حزبی و سیاسی در قطعات وجزوتام های اردو، ژاندارمی ووزارت امنیت دولتی و تربیهٔ کادرهای افسری، کارکنان سیاسی دارای تخصص و آمادگی عالی سیاسی و مسلکی، مساله تاسیس پوهنتون نظامی قوای مسلح جمهوری دموکراتیک افغانستان را مورد بررسی قرار داده و در زمینه مصوبه یی را تصویب نمود.

همچنان جلسه بیروی سیاسی یادداشت هیات رئیسهٔ شورای سرپرستی زنان افغانستان را دررابطه به رشد بعدی جنبش زنان در جمهوری دموکراتیک افغانستان بررسی نموده و در زمینه تصامیمی اتخاذ نمود.

جلسه بیروی سیاسی گزارش رفیق میر صاحب کار وال عضو علی البدل بیروی سیاسی و منشی کمیته مرکزی حزب دموکراتیک خلق افغانستان را در مورد نتایج شرکت هیات افغانی در کنفرانس بین المللی پیونگیانگ برای تامین صلح و عاری ساختن شبه جزیره کوریا از تسلیحات ذروی استماع نمود، سهمگیری هیات افغانی درین کنفرانس و نتایج حاصله از آن را مثبت ارزیابی نمود.

در جلسه همچنان پیشنهاد سازمان صلح، همبستگی و دوستی ج.د.ا. در مورد مسافرت هیات آن سازمان تحت ریاست محترم عبدالرحیم هاتف رئیس شورای مرکزی جبهه ملی پدر وطن ج.د.ا. جهت

ما در تمام سطوح رهبری حزبی را بر اقتصاد تقویه می بخشیم...
ما در آینده نیز موظفیم تا مشی مبنی بر رشد اعظمی سکتور دولتی اقتصاد را که نقش قطعی در امر ایجاد پایه های معاصر مادی و تخنیکی و تشکل طبقه کارگر ایفا مینماید، تعقیب نماییم

از بیانیهٔ رفیق نجیب در نزد همین پلینوم کمیته مرکزی ح.د.خ.ا

فیصله های پلینوم ۱۹ در عمل

پیوستن به قوای سرحدی

بخاطر تحقق فیصله های پلینوم نزدهم در عمل ده ها تن از اعضای سازمانهای اولیه حزبی فابریکه های سمنت غوری، معدن کرکر و وکیل شهید شهر پلخمری اخیراً عملا دردفاع ازانقلاب ثور و میهن اظهار آمادگی کرده مسلحانه جهت حراست از سرحدات عازم یکی از ولایات سرحدی کشور شدند.

باختر

در کورس های سواد آموزی

بتاسی از مشی انقلابی و مترقی حزب ودولت مردمی ما مبنی بر امحای بیسوادی وتعمیم سواد ودانش درکشور طی پنج ماه اول سال ۱۳۶۵ در سطح ولایت کندز جمعاً (۷۵) کورس سواد آموزی ایجاد گردیده است که در آن (۱۱۰۶) نفر مصروف فراگیری سواد اند.

در چوکات مدیریت سواد آموزی ولایت کندز یکصدو چهل و هشت نفر معلم طور داوطلبانه در پروسه تدریس سواد آموزی عملا سهیم اند.

باقی خبر نگار ح.ا.ت

عبدالخلیل با شی شا بیسیما بی ... دارای بیست سال سابقه کار در این ... با فعال ساختن دو پایه ... سه صد هزار افغانی ... است. وی در جریان کار شش ماهه ... را تربیه کرده است.

عکاسی: ...

نخارندوی پاسدار صلح و آرامش

همیشه آمادهٔ پیکار

در یکی از جاده های ناحیه پنجم شهر هرات مصروف وظایف امنیتی بود. برخورد انسانی وحسن خلق او رامردم می ستودند.

از وی می پرسم اگر خودرا معرفی کند و در مورد وظیفه اش صحبت کند. درپاسخ میگوید:

نامم سید عباس و باشنده شهر مزار شریف هستم، از تاریخ ۲ ثور ۱۳۶۳ـ آگاهانه و داوطلبانه بصفوف خارندوی بیدار کشور پیوستم و حالا در جزو تام او پرا تیفی ولایت بلخ ایفای وظیفه مینمایم. اگر امروز در هرات به سنگر دفاع از شرف، حیثیت و نوامیس زحمتکشان هرات قرار دارم، فردا اگر ضرورت افتد در نقطه دیگری از کشور این وظیفه مقدس را انجام خواهم داد. بنهمین ارتباط باید بگویم که من همراه با رفقای قهرمان و همرزم قطعه مربوطه ام علاوه برولایت بلخ، در ولایات سمنگان و شبرغان نیز وظایف امنیتی را بسر رسانده ام سید عباس در باره یکی از خاطراتش میگوید:

«بیاد دارم که در ولسوالی

(ص۲)

● به پیشواز نهم میزان روز خارندوی و جهت کمک به بازماندگان شهدای انقلاب ثور اسناد ملکیت ده تمره زمین رهایشی پریروز در شهر چاریکار مرکز ولایت پروان به بازماندگان شهدای انقلاب ثور توزیع گردید.

● به افتخار ۹ میزان روز خارندوی دو صد تن از شاگردان لیسه زرغونه بیست هزار سی سی خون شانرا غرض مساعدت به نیازمندان به شفاخانه دو صد بستر خارندوی اهدا نمودند.

در نتیجه کار داوطلبانه یی که اخیراً در ولایت لوگر به اشتراک اعضای سازمانهای حزبی و دولتی و عده یی از زحمتکشان آن ولایت به پیشواز ۹ میزان روز خارندوی سازمان داده شده بود اشتراک کنندگان در کار ساختمان تعمیرات و ترمیم و هموار کاری سرکها با روحیه وطنپرستانه سهم گرفتند.

● از ۹ میزان روز خارندوی پریروز با تدویر محافل با شکوه در کندک تلاشی قوماندانی خارندوی شهری کابل و تخنیکم الکتر ومیخانیک کابل تجلیل بعمل آمد طی این محفل به سربازان پیشتاز تحایفی اهدا گردید.

باختر

جوانان وطنپرست کشورما با درک رسالت تاریخی شان بخاطر دفاع از دستاورد های انقلاب ثور و تامین صلح ملی سرا سری در صفوف قوای رزمنده مسلح ج.د.ا پیوسته و ظایف میهنی ووجدانی شانرا در برابر مادروطن شجاعانه و دلیرانه انجام می دهند.

در عکس عده از سربازان یکی از قطعات خارندوی. عکاسی نوید

منسوبین قوای مسلح! در مبارزه علیه ضد انقلاب جرخش قاطع را بوجود آورید!

آموزگار عنصر اساسی در فعالیت آموزش سیاسی

انتخاب ، جابجا ساختن ، آمادگی و تجدید آمادگی آموزگاران حزبی از مسایل اساسی دارای اهمیت استثنایی در پروسه آموزش سیاسی بوده و یکی از وسایل عمده و اساسی رهبری حزبی بر آموزش سیاسی اعضای حزب بشمار میرود . کمیته ها و سازمان های حزبی با انجام با کیفیت سه حلقه اساسی در کار با آموزگاران امکان میابند تا سازماندهی پلان شده و هدفمند آموزش حزبی را انجام دهند .

در فصل دوم مقرره سازماندهی ، بررسی و کنترول آموزش سیاسی مصوب جلسهٔ ۸ر۷ر۶۴ دارالانشاء کمیته مرکزی آمده است : « کمیته ها و سازمان های حزبی موظف اند آموزگاران و معاونان آنها را از شمار و رژیده ترین، آگاه ترین اعضای حزب از لحاظ سیاسی ، تیوریک و ایدیولوژیک انتخاب نمایند . »

زیرا بوسیله آموزگار است که تیوری علمی و انقلابی انطباق خلاق این تیوری باشرایط خاص جامعهٔ ما و پیوند آن با وظایف مشخص ما ختمان جامعه دموکراتیک در افغانستان، تجارب اندوخته شده توسط جنبش کارگری و جنبشهای آزادی بخش ملی و قانونمندی های رشداجتماعی کشور توضیح گردیده و برخورد نسبت به پدیده های جدید رشد یابنده زندگی اجتماعی وپراتیک انقلابی کشور ما برملا شده وایده‌ها و آرمان های حزب و موازین اخلاق مترقی ودموکراتیک به توده های حزبی وسپس به زحمتکشان جامعهٔ ما انتقال میابد .

ازجانب دیگر در آموزش حزبی عمده ترین موضوع محتوای ایدیولوژیک وسویهٔ تیوریک علمی آن میباشد که این سویه به ترکیب کیفی آموزگاران وسطح آمادگی آنان ارتباط میگیرد .ازهمین جهت است که با اطمینان کامل میگوییم که آموزگار چهره اصلی آموزش سیاسی است .

با درنظر داشت نقش کلیدی آموزگاران حزبی و اهمیت فعالیت سالم ، با کیفیت و پر محتوای آنها باید در مورد جهات اساسی وظایف کمیته ها و سازمان های حزبی دراین زمینه به توضیح پرداخت در این عرصه سه حلقه اساسی را از هم تفکیک مینمایم .

انتخاب دقیق آموزگاران، تنظیم و جابجا ساختن درست وصحیح آنها وسپس آمادگی و تجدید آمادگی آنان ، در موارد فوق همواره آن بر خورداصولی را درنظر داریم که در همه موارد در رابطه به کادر ها صائب اند و ملاك عمل حزب ماقرار داشته است .

این اصول عبارت اند از خصوصیات سیاسی، عملی واخلاقی عضو حزب .

در انتخاب کادر ها برای فعالیت آموزشی و پرورشی در حزب باید سعی صورت گیرد کسانی به صفت آموزگار انتخاب گردند که از لحاظ سیاسی - ایدیولوژیك دارای سطح لازم آمادگی بوده به ایدیولوژی حزب اعتقاد خدشه ناپذیر داشته وتوانایی سازماندهی و پیش برد پروسهٔ آموزش و تربیت و توانایی معتقد ساختن اعضای حزب را داشته و به علاوه با مشخصه های اخلاقی خویش از قبیل تقوا ، دسپلین پذیری ، پشتکار ، وقف ، عشق آتشین نسبت به مردم ووطن و آشتی ناپذیری نسبت به دشمنان طبقاتی آن در میان سایرین دارای بر جستگی خاص باشد .

البته به همه این تقاضاها که ایده آل اند به یکبارگی نمی توان رسید .ولی بدون شك اکنون نیز در صفوف حزب ما انقلابیون فراوان وجود دارند که همه این مشخصات را در خویش جمع دارند . با کمی تعمق هنگام انتخاب کادر های این عرصه میتوان این گونه اشخاص رابکار در این عرصه نهایت با اهمیت جلب نمود .

به علاوه باید در نظر داشت که توانایی سازماندهی ، پیش برد پروسه درسی ومهارت و قدرت معتقد ساختن دفعتا حاصل نمی گردد . این امر کاملا طبیعی است . زیرا کسانی را که ما به کار آموزش حزبی جلب مینماییم اکثریت آنها هیچ گونه تجربه به کار عملی دراین عرصه را ندارند و شمار این عده اعضای حزب که به طرف این وظیفه جلب میگردند روز تاروز متناسب با افزایش صفوف حزب ازلحاظ کمی گسترش می یابد. لذا رسیدن به این خصوصیات ومهارت ها به‌زمان، علاقمندی، شجاعت ،پشتکار ضرورت دارد ودراین میان عنصر علاقه مندی ودلچسپی برای انجام این امر نهایت خطیر ولی با افتخار بر جستگی خاص کسب مینماید . اگر عضو حزب علاقمندی به فعالیت آموزشی و پرورشی رانداشته و باذوق ودلچسپی وحظ انقلابی این وظیفه را اجراء نکند اگر از لحاظ دانش و آگاهی سیاسی ایدیو لوژیك در سطح عالی هم قرار داشته باشد ازوی آموزگار خوب ساخته نخواهد شد . لذا علاقمندی ودلچسپی به آموزش و تربیت اعضای حزب عنصر یست که باید هنگام انتخاب جداً در نظر گرفته شود.

ولی این شرط نیز طوری که لنین متذکر میگردد تا حدودی زیادی مشروط به عوامل دیگر است .

تا جاییکه تجارب نشان داده است عدهٔ بسیارکوچك از آموزگاران اند که ذاتا آموزگاران خوب و مجرب هستند .ولی تعداد زیاد از آموزگاران موفق فقط در نتیجهٔ علاقه مندی، پشتکار، ارزیابی نقادانه نتایج کار خویش ، داشتن روحیه شناخت نواقص و غلبه بران توانسته اند نتایج خوب بدست آورند .

انتخاب آموزگاران به خصوص باید در قدم اول از میان فعال ترین آموزنده‌گان سیستم آموزش حزبی ونیز از میان کارمندان ایدیو لوژیك صورت گیرد . زیرا توانایی ،مهارت وسایر خصوصیات و ممیزات ضروری برای فعالیت آموزشی و پرورشی‌در جریان پیش برد کارسیاسی‌درمیان توده ها و در جریان‌آموزش در سیستم آموزش حزبی به خصوص سیمینار ها ، کنفرانسهای تیوریك تبارز مینماید .

در زمینهٔ انتخاب آموزگاران مقرره ساز ماندهی ، بررسی و کنترول‌آموزش سیاسی چنین تذکر میدهد: «لست آموزگاران توسط کمیته ها و سازمان های حزبی ترتیب و جهت تصویب به بیرو های اجرائیوی کمیته های حزبی ولایتی ، شهری ولوسوالی ، ولسوالی، علاقه داری و ناحیوی ارائه گردد . هنگام تفویض‌وظیفه پر افتخار و پر مسوولیت آموزگاری باید آنان خود (آموزگاران) حضور داشته ودر برابر بیروی کمیته حزبی تعهد بسپارند . بیروی اجرائیوی سعی نماید تا این امر طوری سازمان یابد که ازیك جانب افتخار عظیم وبزرگ عضو حزب که به‌سمت آموزگار انتصاب‌یافته برای وی تفهیم گردد و از جانب دیگر مسوولیت‌خطیر وسترگ خویش را در قبال پرورش و آموزش اعضای حزب در یابند و به طور دایمی آنرا به مثابه امر حزبی در نظر داشته‌باشند.»

دارالانشای کمیته‌مرکزی ح.د.خ.ا ، باتصویب این ماده در مقرره ، کمیته ها وسازمان های حزبی را از بر خورد فورمال به این وظیفه خطیر یعنی انتخاب دقیق انقلابیون به سمت آموزگاری بر حذر میدارد دعوت انقلابیون در جلسات ارگان های رهبری حزبی نشان دهندهٔ اهمیت عظیم وظیفه ای میباشد که وبه‌وی تفویض میگردد .

اهمیت خواست دوم یعنی جابجا ساختن وتنظیم دقیق آموزگاران کمتر از خواست اول نیست . چگونه میتوان از انقلابیونی که در میان‌جمع وسیع از اعضای حزب آنان را انتخاب نموده ایم. به صورت دقیق و بهتر استفاده نماییم ؟

برای اینکه خوبتر تصمیم بگیریم که چه امر یا وظیفهٔ ای رابه چه کسی باید سپرد بایست خصوصیات این یاآن رفیق را دانست .

اگر وظیفه ایکه مادر نظر داریم با استعداد ، تمایلات، وانگیزه های روحی وی مطابقت داشته باشد عضو حزب وظیفه خویش را با رضایت و به صورت ثمر بخش تر انجام میدهد .

آشکار است که خصایص مثبت در کرکتر افراد را می توان مستحکم ساخت و خصوصیات منفی را محو کرد یعنی سرشت‌انسان چیزی نیست دایمی و غیر قابل تغییر. بلکه این‌کرکتر تحت شرایط ماحول . فعالیت های عملی پرورشی و خود آموزی انکشاف مینماید .و تغییرات مثبت را متجلی میسازد .

اماحرف روی آن چیزی است که مافعلا در اختیار داریم و آن رابه درستی تشخیص نموده میشناسیم. با این نیرو های دست‌داشته میخواهیم طوری پروسهٔ آموزش حزبی را سازماندهی نماییم که نه عنصر زمان‌و نه عنصر مفیدیت را از دست بدهیم. بلکه میخواهیم آنان را طوری جابجا سازیم که نتایج مثبت و محسوس بدست آوریم . اینکه آموزگار معینی رابه آموزگاری محافل اهداف ووظایف حزب ، یابه آموزگاری کورس های اساساتیوری علمی انقلابی و یا اساسات دانش سیاسی ... وغیره در نظر گرفته‌ایم. اینکاربایدباتاییدسه گروپ های آموزگاران ، کنترول کنندگان و مسوولان تبلیغ، ترویج و آموزش کمیته حزبی و نظر منشی سازمان اولیه حزبی مربوط صورت گیرد. البته تاکید می نمائیم که این موضوع با در نظر گرفتن دانش و تمایل آموزگار آینده ، مابصورت عاقلانه مورد تصویب قرار گیرد .

جابجا ساختن و تعیین بجا و درست آموزگاران به معنی جابجا کردن همه‌ساله آنها و تغییر دادن از یك نوع کورس به کورس دیگر نبوده بلکه تمایل بر این است که باید آموزگاران را دریك جهت تخصصی ساخت. گاه‌گاه « استادان صحه‌گاره» ایکه هم دروس فلسفه ، هم اقتصاد سیاسی و هم این وهم آن را پیش میبرند، پیدا میشوند . البته استثناء میتوان قایل شد اما روی همرفته این شیوه ، تدریس بدرد نمی خورد . زیرا ضرورت روحی و عینی آموزنده گان در جهت هرچه عمیق تر ووسیع آموختن در حال توسعه وانکشاف است . خواسته های آنها را فقط آموزگاری میتواند بر آورده سازد که دارای دانش اساسی و محکم باشد . اگر او گاهی یك مضمون وزمانی مضمون‌دیگر را تدریس کند، آیا میتواند چنین دانش را در «خود» ذخیره کرده و آنرا تعمیق دهد . البته خیر !

از همین سبب بهتر است هر آموزگار برای آموزگاری یك نوع معین کورس و یا مضمون معین تعیین گردد .

بالاخره یك شرط مهم دیگر برای تعیین و جابجا ساختن آموزگاران که باید مراعات گردد. آنانیکه‌کورس ها، سیمینار ها و یا مکاتب را رهبری کرده اند میدانند که چه انداز نیرو برای پیش برد این وظیفه لازم است . کار مستقلانه‌روی آثار ، انتخاب مواد، پیش برد درس و دروس مشورتی همه اینها مستلزم ساعات ومساعی زیاد در هر هفته میباشد . از همین لحاظ است که برای آموزگار خیلی ارزش دارد که تمامی شرایط ممکن رابرای کار ثمر بخش وفارغ ساختن اوازدیگر کار های اجتماعی تامین نمایند . روشن است که سخن روی این نیست که برای آموزگار زندگی «آرام» تدارك شود . بلکه صرف دراطراف ضرورت ارزیابی واحترام بکار آموزگار حین استفاده از آن به نحوی مناسب تر وتمرکز دادن‌نیرو های وی روی وظیفه اساسی وی می چرخد .

آموزگار حزبی فقط زمانی میتواند از عهدهٔ وظیفه اصلی خویش موفقانه بدرآید که سراپا خودرا به خصوص با دانش ومهارت لازم این امر یا این عرصهٔ فعالیت مجهز نماید .

لنین دراین مورد تذکر میدهد که کار مداوم ایدیولوژیك را بایست آموزش داده تخصصی ساخت وبه طور فوق العاده نگهداری نمود .

آماده ساختن و تجدید آمادگی یکی از آن سه حلقه اساسی است که نباید اهمیت روز افزون آنرابنابر عوامل عینی در وضع کنونی انقلاب ما از نظر دور داشت.

انتخاب ، جابجا ساختن افراد لازم برای مختلف آموزش حزبی ، این تنها نصف کار است ، برای آنکه این افراد آموزگاران خوب بار آیند بایست ایشان را آموزش داد «یاآماده گردند» و توانایی های لازم را در ایشان پرورش داد .

از عرصهٔ دوسالهٔ بعد سمو در حزب دموکراتیك خلق افغانستان اشکال‌وشیوه اساسی آماده ساختن‌وتجدید آمادگی کادر های ایدیولوژیك دروجود کورس های کوتاه مدت انستیتوت علم‌اجتماعی کمیته مرکزی ح.د.خ.ا ، و سیمینار های دایماً فعال سازماندهندگان ایدیولوژیك درسطح کمیته های حزبی و ولایتی و سیمینارهای دایماً فعال معلمان ایجاد گردید ، است که پروگرام وپلان‌آموزش آنان در هرشش ماه از طرف شعبهٔ تبلیغ وفرهنگ کمیته مرکزی تهیه وارسال میگردد .

در زمینهٔ تدریس ، آمادگی وتجدید آمادگی کادر های عرصه ایدیولوژیك آموزگاران حزبی توجه را بسوی جزوه نشر شده توسط شعبهٔ تبلیغ وفرهنگ کمیته مرکزی ح.د.خ.ا ، در بارهٔ «اهداف ،محتوا و سازماندهی سیمینار های دایماً فعال کمیته های حزبی ، حزب دموکراتیك خلق افغانستان» جلب مینماییم . کمیته مرکزی ح.د.خ.ا، معتقد است که کورس اساسی جهت آموزش وپرورش تیوریك و میتود یك کادر های آموزگار همین سیمینار های‌دایماًفعال است. که در پروگرام وپلان های درسی آن با درنظر داشت خصوصیات کار مبلغین ومروجین بیشتر توجه به آموزش میتودیك صورت گرفته است .

برای اینکه سیمینار ها بتواند وظایف خودراموفقانه انجام دهد سازماندهی دقیق آن یکی از شرایط اساسی شمرده میشود .

هر درس در سیستم‌سیمینار های دایما فعال باید به طور حتمی عناصر میتود یك رادر محتوا داشته باشد . لکچر دهندگان این سیمینار ها بایدتوجه نمایندکه‌در دهها بل آموزگاران فعلی و آینده مکلف اند نه تنها لکچر را خوب ارائه دارند بلکه بایست توجه شنوندگان خویش را به میتود ارائه لکچر ،شیوه های اقامهٔ دلایل ، طرق استفاده از مواد درسی بصری وغیره جلب نمایند .

درعین حال لکچر دهندگان سیمینار ها لازم است که نه تنها دانش تیوریك شرکت کنندگان سیمینار رااستحکام بخشند بلکه شیوه های مباحثه ، مصاحبه ، صحبت وگفتگو رانیز برایشان‌توضیح نموده فعالیت شاملین درس را ازدیاد بخشیده مباحثات رابه هم پیوند داده ... و غیره . خلاصه آموزگاران از طریق این سیمینار ها نمونه های بر جسته و مشوره های عملی برای فعالیت های‌آینده خویش را باید حاصل نمایند.

به همین لحاظ است که کمیته های حزبی ولایتی ، ولسوالی ،وعلاقه داری ح.د.خ.ا . و طیفه‌دارند به طور منظم فعالیت سیمینار های دایما فعال را مورد بررسی قرار داده و همه امور را درآن بدرستی و با دقت رهبری نمایند .

در جریان سیمینار های دایماً فعال جلب آموزگاران به سطح کار مستقلانه فعال بمطالعه و تکمیل خصوصیات ومهارت های‌آموزشی و پرورشی آنان دارای اهمیت خاص میباشد .

برای بر آوردن این‌منظور اگر برای آموزگاران(مبلغین وسایر کارمندان عرصهٔ ایدیولوژیك) اجرای کارهای عملی ، ترتیب رساله ها ، بنابه‌ماو سوم گیری ، در مباحثات تیوریك کادرهبریان آن بنرانند شیوه ، قضاوت منطقی را آموخته واندیشه خود را دقیقاً شکل دهند... رهبری وظیفه داد ، شرح‌خیلی مفید خواهد بود .

شکل آمادساختن‌انفرادی آموزگاران نقش بسیار مهم را در جریان آماده ساختن و تجدید آمادگی ایفاء مینماید . بدین معنی‌که آموزگاران ، سر گروپ های آموزگاران باپشت کار واگاهانه از جملهٔ آموزندگان یك حلقهٔ معین آموزش حزبی، دمالین آینده یا آموزگاران آینده را بر می گزینند، متکی به تمایل واستعداد اشخاص و قناعت فوقانی برای او وظیفهٔ جداگانه میسپارند . آمادگی برای ارضیه یك درس از جملهٔ پروگرام آموزشی ، ترتیب یك رساله یا انتخاب مواد تیوریك وادبیات سیاسی و یا مراجعه‌ی و غیره . در جریان این نوع تمرینات استعداد و توانایی وسهارت های وی تبارز نموده وبر نقایص و کمبود هانیز برملا شده ودر نتیجه آموزگار جدیدی‌پا به عرصهٔ وجود میگذارد .

آموزگار در این حالت به خصوص در اولین گام ها برای افراد تازه کار،در مورد ترتیب پلان درسی کمك کرده ، آثار و ادبیات لازم رابرایشان توصیه مینماید و بعضی طریقه های میتود یك راب او می آموزد. آموزگار در درس شاگرد « تازه کار » حضور می یابد و بعد از استماع درس جهات مثبت ونواقص درس را به صورت مفصل به وی توضیح میدهد و باز هم وی را به تمرین وامیدارد .

دارالانشاء کمیته مرکزی ح.د.خ.ا، طی مصوبه ۱۴ر۴ر۵۵خویش ایجاد مرکز تنویر سیاسی کمیته مرکزی ح.د.خ.ا، را به تصویب رسانید . در فعالیت این مرکز به طور یقین جای اساسی را کار میتودیك با آموزگاران احراز خواهد نمود .

تغییر وارزیابی مثبت‌از کار وفعالیت آموزگاران‌پیشتاز وپیشرو بر علاوه بر خورد جدی ، قاطع و حتی جزایی دربرابر آموزگارانی که از خود سهل انگاری ،بیدقتی واحساس عدم مسوولیت تبارز میدهند میتواند اثرات تربیتی بزرگی بر کار و فعالیت آموزگاران داشته باشد .

انتخاب دقیق ، جابجا ساختن درست ، آماده‌گی وتجدید آمادگی و اطلاع رسمی سیاسی دایمی آموزگاران اثر بخشی تدریس آنانرا ارتقا بخشیده به موثریت و نتایج آموزش سیاسی خواهد افزود .

ج. پلوشه

وظایف کمیته‌ها وسازمانهای حزبی در زمینهٔ انتخاب جابجا ساختن، آمادگی وتجدید آمادگی آموزگاران حزبی

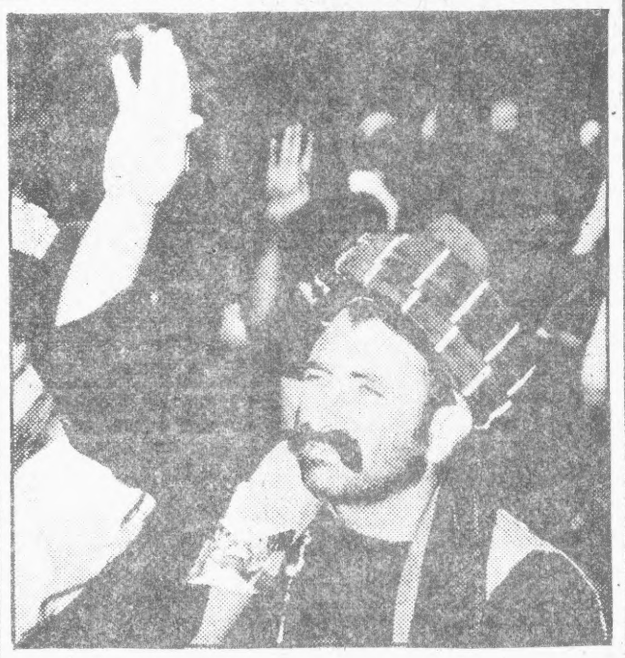

مردم زحمتکش ولایت کندهار با شرکت فعالانه شان در جشن انتخابات نماینده گان با صلاحیت شانرا در ارگان های محلی‌قدرت و اداره‌دولتی برگزیدند. جریان انتخابات دریکی ازحوزه های انتخاباتی‌شهر کندهار عکاس ادریس

احتجاج حکومت ج.د.ا

شارژدافیر سفارت پاکستان در کابل بساعت ۱۲ ظهر پریروز بوزارت امور خارجه احضار ومطالب اتی توسط مدیر شعبه اول سیاسی به وی خاطر نشان گردید .

بتاریخ ۲۷ سنبله ۱۳۶۵ بساعت ۵ر۴۱ بعد از ظهر یك فروند طیاره اکتشافی قوای نظامی پاکستان در ساحه تورخم بسرعت ۶۰۰ کیلو متر فی ساعت بمدت چهار دقیقه به‌عمق ۲ کیلو متر داخل قلمرو فضایی جمهوری دموکراتیك افغانستان گردیده و دو باره از آنطریق بر گشته است .

حکومت جمهوری دموکراتیك افغانستان این عمل تجاوز گرانه قوای نظامی پاکستان را تقبیح نموده و نسبت به آن به حکومت پاکستان احتجاج مینماید و از مقامات نظامی پاکستان میخواهد تا به همچو اعمال تحریك آمیز خویش که مسلماً مسوولیت عواقب بعدی آن بدوش ایشان خواهد بود، خاتمه‌دهد

همچنان مقامات نظامی پاکستان بخاطر اینکه این اعمال تحریك آمیز خود را پرده پوشی نموده باشند ،ادعا نموده اندکه‌گویا بتاریخ های ۱۶، ۱۷ و ۱۹ سپتمبر ۱۹۸۶ از طرف قوای نظامی جمهوری دموکراتیك افغانستان به مناطق تری منگل کرم‌ایجنسی،وزیرستان شمالی و چمن تجاوز قوای هوایی و زمینی صورت گرفته است .

حکومت جمهوری دموکراتیك افغانستان بعد از بررسی کامل این ادعاها را عاری از حقیقت دانسته و آنرا قاطعانه رد‌مینماید و تقاضا دارد که مقامات پاکستانی به این چنین اتهامات بی اساس خود خاتمه‌دهند.

باختر

فیصله‌های پلینوم ۱۹ در عمل

کار داوطلبانه

اعضای رزمنده حزب دموکراتیك خلق افغانستان و سازمانهای اجتماعی ،کارمندان دوایر دولتی و زحمتکشان شهر کابل بخاطر اعمار سرپناه به فامیل های شهدای راه انقلاب ثور دیروز با شور و شعف انقلابی در پروژه دو صد فامیلی رحمینه بکارداوطلبانه پرداختند. در این کار داوطلبانه که از ساعت هشت صبح الی دوازده ظهر ادامه یافت، رفیق‌ظهور رزمجو عضو علی البدل بیروی سیاسی کمیته مرکزی حزب دموکراتیك خلق افغانستان و منشی کمیته حزبی شهر کابل، مسوولین واپرات شعبات کمیته حزبی شهرکابل، نواحی یازده گانه حزبی شهر کابل و جمع کثیری از شهریان زحمتکش شهر کابل شرکت ورزیده بود ند.

پروژه دو صد فامیلی رحمن مینه با ساس پلان‌قدابیری کمیته حزبی شهر کابل و بخاطر تحقق مصوبات پلینوم نزدهم کمیته مرکزی حزب دموکراتیك خلق افغانستان و بخاطر کمك به‌فامیل های‌شهدا و معلولین راه انقلاب ثور بکمك و مساعدت و کار های داوطلبانه سازمانهای حزبی و اجتماعی ، وزارتخانه ها وادارات دولتی و اهالی شریف شهر کابل، تجار و سرمایه داران شهر کابل تا نیمه دوم سال ۱۳۶۶ اعمار و به بهره برداری‌سپرده میشود.

باختر

خارندوی پاسدار صلح و آرامش

افتتاح تعمیر جدید

تعمیر جدید حوزه هفتم امنیتی خارندوی شهری‌کابل به پیشواز از ۹ میزان روز خارندوی پریروز توسط رفیق تورن جنرال سیدمحمد گلاب زوی وزیر امور داخله افتتاح گردید .

مصارف مجموعی این تعمیر که شامل دفاتر ، اتاق های استراحت سربازان اتاق تنویر ، اتاق دوستی، تالار کنفرانس ها ، دیپو ها و میدانهای تعلیمی ورزشی میبا شد ، به مبلغ مجده میلیون افغانی از بودجه انکشافی دولت پیشبینی گردیده بود ولی در اثر کار های داوطلبانه سربازان، ساتنمان و افسران خارندوی با مصرف یازده میلیون افغانی بپایه اکمال رسیده، که از این مدرك مبلغ هفت میلیون افغانی بدولت انقلابی ما معاد عاید گردیده است .

باختر

همیشه آمادهٔ پیکار

(بقیه صفحه اول)

خلم ولایت سمنگان اشرا ررا محاصره کردیم و ضمن سرکوب آنها ، ده ها میل اسلحه شانرا بدست آوردیم که در جمع سلاح بدست آمده دشکه ها ،راکت اندازها و توپ بی پسلگد نیز شامل بود و امروز این افتخار در ولایت هرات نصیب ما شده است. در هفته گذشته چند تن از دشمنان وطن و انقلاب را بکیفر اعمال شرم آورشان رسانده و اسلحه آنها رابدست آوردیم .

فرحان خبر نگار ح.ا.ث در ولایت هرات

اخبار خارجی

تقویت اعتماد و امنیت در اروپا

رفیق میخا ئیل گربا چف منشی عمومی کمیته مرکزی حزب کمونست اتحادشوروی بتاریخ ۲ میزان در مورد نتایج کنفرانس ستکهلم گفت : رهبری شوروی‌نتایج کنفرانس‌ستکهلم روی تدابیر تقویت اعتماد امنیت درارو پا را مثبت ارزیابی مینماید . با تدویر این کنفرانس ، یك گام عمده در جهت کاهش تشنج و بهبود اوضاع سیاسی بین المللی که برای حل مسایل حیاتی عصر ذروی ماضروری میباشد ، برداشته شده است .

این یك پیروزی عقل سلیم و دست آوردهمه‌سی‌و پنج کشور شرکت کننده در این کنفرانس محسوب‌میگردد. آنها بر اختلافات فایق آمده و به توافقاتیکه نه‌تنها برای آنها ، بلکه برای بهبود دورنما های ایجاد یك وضع باثبات در اروپا قابل اهمیت است ، نایل شدند. پیروزی‌کنفرانس ستکهلم میتواند برای گسترش فضای اعتماد و به سطح بین المللی نیز مفید واقع گردد .

اتحاد شوروی در این موا فقنامه آثار یك طرز تفکر جدید را در سیاست های جهانی که در خاك اروپا جوانه زده ، مشاهده میکند .

باختر

کلید دستیافتن به امنیت جهانی

رفیق شاه محمد دوست وزیر امور خارجه جمهوری دموکراتیك افغانستان به خبرنگار آژانس تاس اظهار داشت :

-اتحاد شوروی بیانیه جامع و سازنده یی را که تمام مسایل جهان معاصر را در بر گرفته و تصویر واقعی اوضاع جاری بین المللی را انعکاس میدهد ، در ملل متحد ارایه کرد .

رفیق شاه محمد دوست علاوه کرد : برنامه اتحاد شوروی موضعگیری اصولی آنکشور را در قبال پرابلم های کلیدی دستیافتن به‌خلع سلاح و تامین امنیت‌بین‌المللی باز تاب میدهد .

در بیانیه اتحاد شوروی عنصر بسیار پراهمیت تامین امنیت بین المللی ، ختم آزمایشات ذروی و انفاذ مهلت روی آزمایشات ذروی تاکید شده است .

قطع از مایشات ذروی سر آغاز پروسه واقعی خلع سلاح ذروی میباشد ، که از آرزوی دیرینه بشریت است .

رفیق شاه محمد دوست علاوه کرد : افغانستان‌بمثابه یك کشور آسیایی با توجه خاص پیشنهادات اتحاد جماهیر شوروی سوسیالستی. را برای ایجاد یك سیستم امنیتی در قاره آسیا تقیب کرده است ، درین عرصه بیانیه رئیس هیات اتحاد شوروی در چهل و یکمین اجلاس مجمع عمومی ملل متحد ادامه منطقی برنامه مشخص عمل بوده که ازجانب رفیق میخائیل سرگیوویچ گربا چف منشی عمومی کمیته مرکزی حزب کمونست اتحاد شوروی در ولادی واستوك پیریزی شده است.

طبق یك خبر دیگر رفیق شاه محمد دوست و زیر امور خارجه جمهوری دموکراتیك افغانستان پریروز با ژاویرپریزدو کویلار سر منشی و رئیس مجمع عمومی ملل متحدملاقات‌نمود.

همچنان وزیر امور خارجه پریروز با شیف شنکر وزیر خارجه هند و رئیس هیات نمایندگی لیبیا در چهل و یکمین اجلاس مجمع عمومی سازمان ملل متحد بطور جداگانه ملاقات نموده و با آنها پیرامون مسایل مورد علاقه تبادل نظر نمود.

طبق یك خبر دیگر رفیق شاه محمد دوست پریروز لیبیا نیه اش را در چهل ویکمین اجلاس مجمع عمومی ملل متحد ایراد نمود که متضمن کامل این بیانیه بعداً ازطریق رادیو و سایل اطلاعات جمعی کشور به نشر میرسد .

باختر

ملاقاتها

رفیق ادوارد شیوارد نادزی عضو بیروی سیاسی کمیته مرکزی حزب کمونست اتحاد شوروی و وزیر خارجه‌آنکشور با جیفری هاو وزیر خارجه انگلستان در نیویارك ملاقات کرد .

آنها در ادامه تبادله نظر سریع میان وزیر خارجه‌انگلستان و اتحاد شوروی که در جریان دیدار رفیق میخائیل گرباچف منشی عمومی کمیته مرکزی حزب کمونست اتحاد شوروی در سال ۱۹۸۴روی مسایل عمده سیاست جهانی ، میسر گردیده بود ابراز علاقمندی متقابل نمودند .

طبق یك گزارش دیگر تاس رفیق شیوارد نادزی روز سه شنبه با ژاویر پریز دی کویلار سر منشی سازمان ملل متحد ملاقات کرد . در جریان ملاقات شان ابراز اطمینان نمودند که در اوضاع‌کنونی لازم است تا سازمان ملل متحد تقویت یافته و نقش این سازمان بحیث مرکز هماهنگی فعالیت های ملل ، بجهت حفظ و استحکام صلح افزایش داده شود.

طبق یك خبر دیگر رفیق ادوارد شیوارد نادزی بامختار کوسما سماجاوز یر خارجه اندونیزیا نیز ملاقات نموده است .

ملاقات آنها روی اوضاع در منطقه آسیا ، بحر آرام ، بطور کل و در منطقه جنوب شرق آسیا بطور خاص ، تمرکز یافته بود .

بگزارش آژانس تاس رفیق ادوارد شیوارد نادزی وزیر خارجه اتحاد شوروی با ژاك شیراك صدراعظم فرانسه که در کار چهل ویکمین اجلاس مجمع عمومی ملل متحد سهم گرفته ، روز چهارشنبه ملاقات کرد .

باختر

نظرهٔ ما

اقدامات مخصوصاً و تحریك آمیز

در آستانه تا پیمول ریاکیزیون اجلاس مجمع عمومی سازمان ملل متحد، سناریو معین ۱۰ کشور های غربی و بعضی تماینده گان ایالات متحده امریکا در این اجلاس تلاش ورزیدند تا یکبار دیگر بنام اصطلاح مسأله و ضاع افغانستان را در اجندای این اجلاس گنجانیده و از این طریق توجه نماینده گان اشغالگران کشور ما را از مسایل جاری و مبرم بین المللی که با صلح در این گرد هم آیی بطور جدی مطرح گردد منحرف سازند .

بحث روی اوضاع اطراف افغانستان بخاطر آن صورت نمی گیرد که به حل سیاسی اوضاع ایجاد شده یاری رسانده بلکه هدف از ایجاد چنین سروصدا و دراد انداختن تبلیغات مخصوصاً نه تشدید مداخله در امور داخلی کشور مستقل و انقلابی افغانستان و بغرنج ساختن پروسه حل سیاسی اوضاع اطراف افغانستان است .

حلقات امپریالیستی و ضد مو نیستی سعی دارند تا نقشی سازمان ملل متحد را در حل مسایل جاری بین المللی نظیر قطع‌مسابقات تسلیحاتی، رفع خطر وقوع جنگ هسته‌یی وتحکیم نهاد های دیتانت کاهش داده و از اتخاذ تدابیر جدی بخاطر حل این مسایل جلوگیری بعمل آرند. همچنان براه انداختن‌تبلیغات پیرامون اوضاع اطراف افغانستان بخاطر آن صورت می گیرد که توجه افکار کننده از پروبلم های شرقی میانه، افریقای جنوبی، مداخلات بیشرمانه ایالات متحده امریکا در امور داخلی کشورها ... از منطقه ... در ... ملل متحد ... ۱۹۸۵ ... سال ... ۱۹۷۵ ... در ... ملل متحد ... در ... ملل متحد ... در ... ملل متحد

جبهه وطنپرستان

به پیشواز کنگره ج . م . پ . و

رویداد با اهمیت

در ماه عقرب سال جاری دومین کنگره جبهه ملی پدر وطن ج.د.ا، تدویر مییابد. شورای های جبهه در مرکز وولایات با عملکرد های مشخص ازاین رویداد با اهمیت استقبال بعمل می آورند.

در رابطه با فعالیت های شورای ولایتی لغمان جبهه ملی پدر وطن، تجارب شورا در عرصه های مختلف و آماده گی ها بخاطر تدویر کنگره دوم جبهه، رئیس آن شورا صحبت های دارد: شورای ولایتی لغمان جبهه ملی پدر وطن با تدویر کنفرانس موسس آن در نیمه سال ۱۳۶۱ ایجاد گردیده که اکنون ۸۷۳۵ تن بصورت انفرادی و جمعی عضویت جبهه ملی پدر وطن را در ولایت لغمان دارند.

وظایف جدی در برابر شورای ولایتی ما قرار داشت و آن عبارت بود از: تدویر موفقانه انتخابات در ولایت لغمان، جرگه بکار و سیع تبلیغاتی در این زمینه آغاز کرد. که خوشبختانه انتخابات با موفقیت به پایان رسیده و اعتمادی که مردم بالای کاندیدان نمودند خود ارتقاء سطح اعتبارشورارامیان زحمتکشان ولایت نشان میدهد.

مساله عمده دیگر که در برابر ما قرار دارد عبارت از تامین صلح در مربوطات ولایت لغمان است. شورای ولایتی ما شیوه موثر برای تامین این امر را تدویر جرگه های صلح تثبیت نموده که تنها در نیمه اول سال جاری ۲۵ جرگه صلح دایر گردیده است. اعضای این جرگه با افراد فریب خورده تماس گرفته ودر مورد تامین صلح در قراء و قصبات و ایجاد گروه های مدافعین تصامیم اتخاذ نموده ۷۷ تن درنتیجه کار این جرگه هابه گروه های مدافعین انقلاب وسپاهیان انقلاب پیوسته، ۱۲ نفر مسلح خود را بدولت تسلیم کرده و۹۱ قریه به کمك خود اهالی آن ازوجود اشرار پاك کاری شده است.

اکنون ما در آستانه تدویر دومین کنگره جبهه ملی پدر وطن قرار داریم. همه شورا ها واز جمله شورای ولایتی ما باکار های عملی از تدویر کنگره استقبال میکنند. نودشورای شهری، ولسوالی، علاقداری و قریوی جبهه در ولایت لغمان پلان های تدابیری را مطرح نموده و وظایفی را در این زمینه انجام خواهند داد که تشدید جلب و جذب به صفوف جبهه، افزایش موثریت کار شورا ها، انجام تبلیغات گسترده با مردم، ایجاد شورا های جدید در محلات ولایت، تدویر کار های ضربتی و داو طلبانه، ازآن جمله است.

مصاحبه‌کننده ماوی

دل جان یکتن از کار گران سواد آموز سیلو ی مرکزیه فوتوراپورترح.ا.ث گفت: اکنون که برای فرا گرفتن سواد در کورس سواد آموزی شامل شده ام آرزو دارم هر چه زود تر با سواد شوم تا در روشنی سواد به کار و زندگی خود به شکل بهتر بپردازم.

شریف لطیفی

سرکوبی جنایتکاران

یکی از سر دسته های باند جنایتکار حرکت مربوط ملا نبی بنام شیر محمد مشهور به ملا کندهاری اخیراً طی یك عملیات پیروزمندانهٔ قوای مسلح کشور با هشت تن از اعضای جنایت کارش سر کوب گردید.

این جنایتکار از مدتی به اینسو زندگی آرام وصلح آمیز مردم زحمتکش ولسوالی مهمند درهٔ لوی ولسوالی شیتوار را بر هم زده بود.

تجلیل از تاسیس س.پ.ا

از ششمین سالگرد تاسیس سازمان پیشاهنگان افغانستان پر پروز با مراسم خاص پیشاهنگی در مراکز ولایات کشور تجلیل بعمل آمد. در مراسم در رابطه بحثی اصولی حزب و دولت انقلابی و توجه عمیق به پرورش و تربیه اطفال و نوجوانان سخنرانی شده وبیانیه دهنده‌گان این روز خجسته را به تمام پیشاهنگان ج.د.ا، تهنیت گفتند.

دراین روزها پیشاهنگان بخاطر استقبال شایسته از سالگرد ایجاد این سازمان، تجلیل بعمل می آورند.

عکس: عده از پیشاهنگان شورای شهر کابل

عکاسی هاشم نذیر

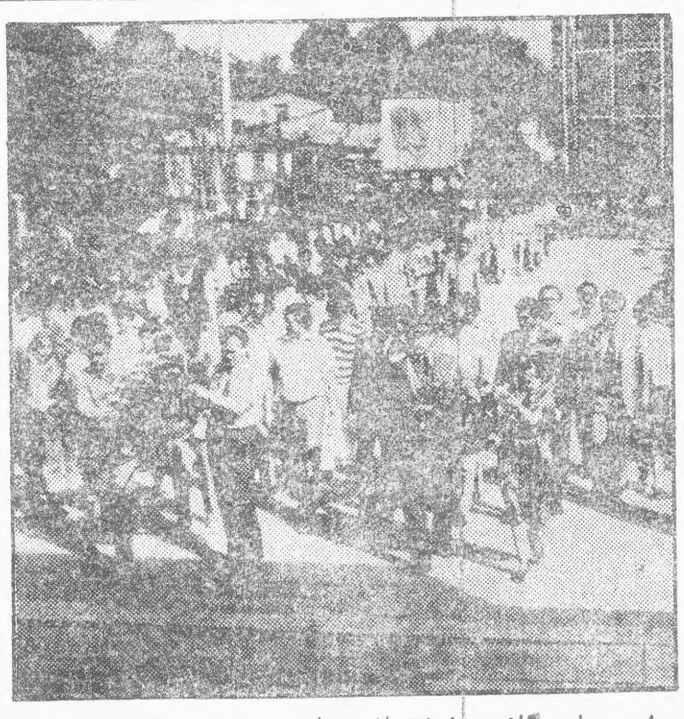

دوستی افغان - شوروی ثروت ملی ما

فستیوال: جشن آرزوها

فرستاده گان جوانان کشور ما بعد از اشتراك در دومین فستیوال دوستی دو باره به کشور بر گشتند. هر یك آنان از دوستی جوانان دو کشور حرف های داشتند. آنها همینکه به تاشکند مرکز جمهوری سوسیالیستی ازبکستان شوروی جایکه دومین فستیوال دوستی جوانان افغان - شوروی در آن گشایش می یافت رسیدند با استقبال گرم مردم این شهر بخصوص جوانان آن مواجه شده و مشترکا به تاریخ ۱۵ سپتامبر با هم جشن فستیوال را تحت شعار صلح، آنچه مردمان هر دو کشور برای تامین آن مبارزه میکنند، برپا داشتند. هیات جوانان وطن ما برعلاوه اشتراك فعالانه درجشنواره افتتاحیه فیستوال که محل تدویر آن تیاتر بزرگ شهر تاشکند بنام امیر علی شیر نوایی بود، در میتنگ های دوستی که در ساحات مختلف شهر تاشکند و سمرقند ازبکستان دایر گردیده بود شرکت نموده و با کار گران، دهقانان، روشنفکران، زنان و جوانان در فابریکات، کلخوز ها و سلخوز ها در مکاتب وموسسات تحصیلات عالی این جمهوریت ملاقات های دوستانه و صمیمانه انجام داده و در رابطه با مبارزه جوانان افغان که امروزبخاطر تامین صلح در کشور دربرابر مداخلات دشمنان انقلاب مبارزه میکنند برای آنها معلومات دادند در مقابل آنها در همه جا دست گرم دوستانه مردمان شوروی‌را احساس کردند. در دومین فستیوال دوستی، مردم و جوانان شوروی همبستگی بیدریغانه شانرا بامبارزات مردم افغانستان و جوانان افغان ابراز کردند.

برگزاری فیستوال تنها حادثه مهم در تحکیم دوستی جوانان افغان - شوروی بوده بلکه در غنای تجارب جوانان ما که میتوانند بامشاهدات از کشور شورا ها و استفاده از دستاورد های کمسمول لنینی شوروی بیشتر و بهتر در ساختمان وطن سهم گیرند، مساعدت فراوان‌می نماید..

فیستوال دوستی در شهر تاشکند برپا شد، درسمرقند ادامه یافت و در مسکو قلب تپنده اتحاد شوروی به پایان رسید.

اشتراك در هر فیستوال خاطره فراموش ناشدنی برای هر شرکت کننده‌آنست در میان اعضای هیات جوانان کشور ما جوانان پیشگام در عرصه های مختلف زندگی قرار داشتند از جمله رفیق شیر زمین قهرمان ج.د.ا، نیز درترکیب این هیات بود. او خاطراتش را از این فیستوال چنین بیان داشت. دوستی برای همه واژه گرامیست و خوشبختانه فیستوال تاشکند نیز بنام دوستی جوانان افغان - شوروی دایر گردیده بود. ما در همه روز های‌این فیستوال دوستی مردمان شوروی را با جوانان ومردم خود احساس کردیم. استقبال گرمی را که از هیات کشور ما در سرزمین صلحدوست شورا ها بعمل آمد نمی توانم در حرف بیان کنم. ما در این فیستوال با پیشرفت های بزرگی که مردم شوروی در سالهای پس از پیروزی انقلاب اکتوبر بدست آورده اند آشنا شدیم. مادر ازبکستان مشاهده کردیم که از برکت انقلاب سوسیالیستی چگونه یك جمهوریت عقب مانده اکنون به یك جمهوریت پیشرفته مبدل گردیده و مردم آن از همه امکانات زندگی پر سعادت برخوردار اند.

ما در ملاقات‌های خود حکایه های داشتیم در باره قهرمانی های سربازان و افسران قوای مسلح خود که شجاعانه و دلیرانه در برابر ضد انقلاب می جنگند که موردعلاقمندی مردم اتحاد شوروی قرار گرفت.

غوث الدین کارگر لین برق ۲۲۰ کیلو وات مزار نیز در ترکیب این هیات بودگفت. مردم شوروی که با تحرك انقلابی بخاطر پیروزیهای بیشتر می رزمند دستاورد های عظیمی را نصیب گردیده اند. من پیوسته به انسانهای انترناسیونالیست شوروی که نه تنها با مشکلات فراوان کشور خود را به یك کشور پیشرفته و شگوفان مبدل ساخته بلکه خلق های جهان را و منجمله خلق افغان رادر مبارزه شان هر گونه مساعدت میکنند ارج فراوان قایل هستم.

نظام

عکسها: اشتراك کننده‌گان دومین فستیوال دوستی افغان - شوروی در شهر تاشکند.

وزارت پاسخ میدهد:

تعرض به ملکیت عامه

باید به‌غصب وفروش زمین های دولتی توسط اشخاص خاتمه داده شود!

به اداره محترم روزنامه حقیقت انقلاب ثور!

در شماره دوازده سنبله ۱۳۶۵ روزنامه حقیقت انقلاب ثور مطلبی تحت عنوان ((وزارت پاسخ میدهد، تعرض به‌ملکیت عامه)) نشر گردیده است.

وزارت زراعت واصلاحات ارضی ج.د.ا، موضوع راتحت مطالعه و بررسی قرار داده و بخاطر روشن شدن حقایق وحل موضوع به روزدوشنبه مورخ ۱۷ سنبله ۶۵ جلسه یی تحت نظر وزیر زراعت و اصلاحات ارضی به اشتراك محترم خلیل امین، رئیس عمومی تفتیش و کنترول، رفقا عزیز و فاروق و زیری مفتشین موظف وزارت مالیه، محترم فاروق معین‌اداره اصلاحات ارضی، محترم افتاش رئیس تصفیه و ثبت اراضی، محترم نیکمل رئیس اداره زراعت و اصلاحات ارضی ولایت کابل، محترم دقیق معاون اداره اصلاحات ارضی ولایت کابل درحالیکه نماینده روزنامه حقیقت انقلاب ثور نیز حاضر بود، دایر گردید.

موضوعات ازجانب‌مفتشین موظف وزارت مالیه و مسوولین اداره زراعت و اصلاحات ارضی ولایت کابل به ویژه محترم رحیم الله‌دقیق ارائه و استماع گردیده و بحث همه‌جانبه صورت‌گرفت. در نتیجه معلوم گردید که:

۱- موضوع مورد بررسی مفتشین وزارت محترم مالیه را مطلبی که در شماره دوشنبه سیزده اسد ۶۵ روزنامه حقیقت انقلاب ثور تحت عنوان ((تعرض بملکیت عامه)) نشر گردیده تشکیل نداده و مفتشین از همچو موضوع اطلاع نداشتند.

مفتشین متذکره بخاطر بررسی اجراآت سالهای ۱۳۶۰-۱۳۶۴ پروژه های وزیر آباد وخوشحال مینه موظف گردیده اند.

۲- معلوم گردید که اصلا در ارائه اسناد و دفاتر موضوع محرمیت وجود نداشته، بلکه چون اسناد از قبیل دفتر املاك، نقشه کادستر، دفتر مالیه، صدور فیصله جات در ریاست تصفیه اراضی اداره اصلاحات ارضی وزارت زراعت و اصلاحات ارضی وجود نداشته بلکه در خود ولایات وولسوالیهای مربوط آن موجود میباشد، مثلا دفتر املاك نزد مدیریت اصلاحات ارضی ولسوالی، دفتر مالیه نزد مدیریت مالیه ولسوالی، نقشه های کادستری منجمله نقشه شماره ۴۵ نزدمامورین موظف تیم های کادستر گروپهای عملیاتی ومدیریت های منطقوی سروی کادستر موجودمیباشند. درین زمینه‌به مفتشین پاسخ ارائه گردیده که اسناد را نمیتوان از ولسوالیها مطالبه کرد بلکه آنها را باید در خودولسوالی گذاشتند.

در جلسه روشن گردید که در زمینه از هر دو جانب تعلل بعمل‌آمده ولی محرمیتی که بخاطر پنهانکاری (راز های بخصوص که هیات تفتیش بدنبال آن است ...) باشد، وجود نداشته است.

بر علاوه اشتراك کنندگان جلسه به این نتیجه رسیدند: بنابر اینکه تصفیه امور زمینداری یك مساله تخنیکی بوده و دارای اسناد مشخص تقنینی ونورما تیفی است، باید در ترکیب مفتشین وزارت محترم مالیه نماینده با صلاحیت و با تجربه اداره اصلاحات ارضی وزارت زراعت و اصلاحات ارضی‌نیز شامل گردد.

ضمنا یاد آور میشویم که گروپهای میتودیك اداره اصلاحات ارضی یك سلسله نواقص، نارسایی ها و تخطی ها از قوانین را در سال ۱۳۶۳ در ساحات پروژه های شهری و اجراآت گروپهای عملیاتی تطبیق اصلاحات ارضی وآب ولایت کابل برملا ساخته اندکه به خارنوالی سپرده شده است. درین زمینه مطلبی در شماره‌مورخ ۱۸ر۵ر۱۳۶۵ روزنامه محترم حقیقت انقلاب ثورازخارنوالی ولایت کابل تحت عنوان ((معضله به سکوت حل نمیشود))، بنشر سپرده شده است که برویت‌سوابق و اسناد دست داشته و دوسیه جواب جداگانه ارائه میگردد.

همچنین در رابطه به نامه منتشره در شماره مورخ ۱۳ر۵ر۱۳۶۵ روزنامه‌حقیقت انقلاب ثور که وزارت محترم مالیه به آن اتکا کرده است، باید تصریح کردکه زمین مذکور زراعتی نیست و در دفاتر املاك دولتی قیدیت ندارد وجلوگیری از اعمار خانه های خودسر هم از وظایف اداره زراعت و اصلاحات ارضی کابل نبوده متعلق به کمیته اجرائیه‌جرگه نمایندگان مردم شهر کابل میباشد.

با تقدیم احترامات‌رفیقانه.

دوکتور عبدالغفار لکنوال
وزیرزراعت واصلاحات‌ارضی

یادداشت اداره:

ما در حالیکه از اقدامات و پاسخ مستدل وزارت محترم زراعت و اصلاحات ارضی ابراز امتنان می نماییم، در ارتباط با پاسخ وزارت محترم‌مارا‌ه‌درارائه‌مطلب‌منتشره ۱۲ سنبله این روزنامه توقع داریم که مراجع محترم حزبی ودولتی چون‌وزارت‌خانه ها در ارائه مطالب به روزنامه حقیقت انقلاب و سایر وسایل اطلاعات جمعی دقت کافی مبذول دارند.

گذشته از این، مساله اصلی که عبارت است از تعرض به ملکیت عامه و غصب آن لاینحل باقیمانده است. علاوه برنامه منتشره قبلی ما درین زمینه، محترم سیلووال طی نامه دیگری می نویسند که در تپه‌گذرگاه ازبك آرتل گرفته تابرشناکوت و همچنان در زیرزیارت ملابزرگ زمین های دولتی توسط اشخاص غصب و به دیگران بفروش رسانیده شده ودر آنها خانه ها اعمار گردیده و میگردد ولی هیچ مرجعی ازین حیف و میل ها (فروش ملکیت عامه فی‌بسوه تاسی هزار افغانی) جلوگیری بعمل نمی آورد.

گفته میشودکه این تخلفات وخرد سری ها در سایر نقاط شهر کابل نیز وجود دارد. ما مجدانه تقاضا می کنیم که رسیدگی به این مسایل هر چه زودتر سازمان داده شود.

تحت نظر هیات تحریر
مدیر مسوول: صدیق کاوون

تیلفون نها: مدیر مسوول ۶۲۴۷۴ — سوچبورد: ۶۱۰۴۲ - ۶۱۰۴۱ - ۶۱۰۴۳ - ۶۱۰۴۵ — شعبه‌نامه ها: ۶۱۷۰۳ — اطلاعات: ۶۱۱۱۸ — اداری: ۶۱۹۴۱ — شکایات وتوزیع: ۶۲۸۵۹

صندوق پستی: ۷۸۰ — حساب بانکی: ۱۰۱۸ بر ۹

چاپ‌پریس آژانس مطبعه دولتی — قیمت یکشماره ۲۰ افغانی